

6^{ème} année de parution,
La Gazette modifie
sa présentation !
Vous en pensez quoi ?

DE



AZETTE ERLAND

Mars
2023

N° 73

Gerl' en histoire !

DANS LES ANNEES 1930,

LA SANTE ET LE SOCIAL A GERLAND

Deux livres disponibles* à Gerland donnent des témoignages et des photos qui parlent des soins et du social, réalisés notamment auprès des déshérités italiens et espagnols par des demoiselles de l'œuvre des Apostoliques de Marie Immaculée. Pourquoi et comment ces actions viennent-elles en complément de l'action publique ?



Devant le "DISPENSARE ET OEUVERES DE LA MOUCHE", une vingtaine de mères photographiées avec leurs bébés et quelques enfants. Deux dames portant chapeau et habillées de noir sont des demoiselles Apostoliques. Photo des Apostoliques, dans les années 1930,

1/ Le dispensaire de la Mouche au 168 rue de Gerland

« Il y avait des sœurs infirmières qui avaient un dispensaire au 168 rue de Gerland, et qui faisaient partie de l'œuvre des Apostoliques, fondée en 1928 par Marie-Louise Bayle, laquelle succédait aux Œuvres Sociales et Caritatives de la Mouche-Gerland fondées par Pauline Mathieu en 1905 », indique le livre *Gerland sur les traces de son passé*^{1 B} « L'œuvre de bienfaisance s'est implantée en bas de la rue de Gerland, artère commerçante qui irrigue le quartier, précise le livre *Baraques*^{1 A}. Le dispensaire est édifié (et inauguré en août 1929) sur un terrain donné par les familles Chappet-Rodet, « grande famille locale de notables, propriétaires jusqu'en 1918 du château de Gerland (au 186 rue de Gerland) et qui patronne ainsi la fondation pieuse à l'intérieur même de son domaine. »



Archives AMI

« Portées par leur foi (catholique), mues par l'amour du prochain, mobilisées aussi dans la lutte contre le communisme,

Les « 4 as de notre caté » près du dispensaire, ainsi sont légendés ces 4 garçons de 13 à 15 ans, dont « 2 ont eu la joie de faire leur 1^{ère} communion à Pâques » La rue de Gerland est en pavés, le tramway n° 18 y circule, et derrière, il y a la haute cheminée de l'usine Chimique de Gerland.



les demoiselles Apostoliques apparaissent comme le complément indispensable à l'action publique face aux déshérités : soins médicaux, pesées des bébés (photo ci-contre), pansements, vaccinations, visite des malades dans les baraques^{1 A}. »
« En plus, dans le dispensaire-pouponnière, les Apostoliques (dont la fille de M. Rodet faisait partie) prêtent des livres et portent assistance aux familles pauvres, distribuant des vêtements, du charbon, de la nourriture qu'elles allaient quêmander auprès des commerçants des halles des Cordeliers. »

2/ Le centre de soins en face de l'église Notre-Dame des Anges

« Les soins et le social étaient assurés par des religieuses dans un centre situé en face de Notre-Dame des Anges, au 4 rue des Channées (devenue Félix-Brun depuis 1967). La maison des sœurs servait de centre social pour la Mouche avec sœur Marie-Joseph qui était infirmière. Dès que les habitants du quartier avaient un problème, ils allaient chez les sœurs du Prado, quelle que soit la nature de ce problème et quelle que soit leur religion, car il y régnait un esprit d'ouverture et d'avant-garde^{1 B}. »

A la fermeture de ces 2 centres de soins confessionnels dans les années 1960 vont alors se développer d'autres structures comme les centres de soins laïcs et le Centre social installé au 302 avenue Jean-Jaurès (Local loué à la paroisse St-Antoine, paroisse créée en 1929). ■

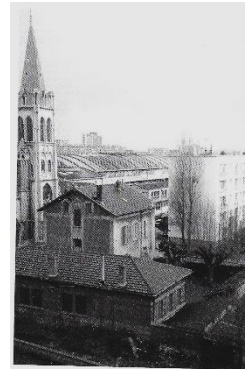

« Maison ouvrière », rue des Channées, à côté de la maison des sœurs

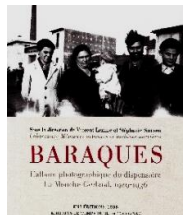

* Disponibles à la Biblio Hannah Arendt de Gerland :
1 A, Baraques, l'album photographique du dispensaire La Mouche-Gerland, 1929-1936, éd. ENS, 2003, 96 p. (en vente 5 € aux Archives Municipales de Lyon).
Et 1 B, Gerland sur les traces de son passé, éd. Mot Passant, 2010, 120 p.

Contexte des années 30 à Gerland : deux camps en concurrence !

Entre la crise économique de 1929 qui frappe surtout les plus pauvres et les non-qualifiés, et la victoire du Front Populaire de 1936, la concurrence entre « les croyantes et les laïques » à Gerland est très rude. D'un côté, le dynamisme des missionnaires Apostoliques (catholiques), de l'autre « la Pensée rouge » qui organise un cercle de jeunes filles communistes spécialement chargées de l'action sociale en direction des mères et des enfants.

Les premières, vivant la victoire du Front Populaire et la conquête de la circonscription par le député communiste Félix Brun comme un désastre, s'affolent : « Le 14 juillet 1936 fut l'exaltation du rouge. Ils en ont mis de partout, s'insurgent les sœurs. Drapeaux rouges avec faucille... marteau... Au défilé, tout Gerland fut présent, la jeunesse en tête, jeunes filles d'abord, le poing tendu, la haine au cœur ! Depuis, les chemises rouges s'affichent triomphalement ! C'est bien dur à présent l'apostolat des banlieues. Que faire ? »

Les secondes ripostent : « Dans notre quartier de Gerland où la jeunesse est si nombreuse, le besoin se fait sentir d'une société laïque forte... Ou alors, c'est le patronage du curé qui attend les gosses avec ses bourrages de crâne et l'apprentissage de la soumission au patronat^{1 A}. » Il y a bien deux Gerland !

A suivre, dans la Gazette d'avril, baraques et habitat populaire des années 1920-1950 à Gerland.

Les meilleurs thèmes de cette Gazette :

HISTOIRE : santé et social, années 1930, p. 1 ; Fl. Tristant p. 7
METIERS : orthophoniste p. 8 ; pensionnaire de chats p. 4
QUOI DE NEUF : boutique des Artilleuses, p. 3 ; café Jaurès p. 4
ÇA S'EST PASSE : local Jeunes, p. 5 ; expos ; Wintower p. 5
NOUVELLES : Balade patrimoniale, Festival latin-grec..., média...

6^{ème} année de parution : vos réactions, idées, attentes, écrivez !

Partagez aussi avec vos voisins et voisins la Gazette de Gerland parce que « créer des liens, ça nous fait du bien ! »

Georges DURIEZ, rédacteur. Mail : gerlandnews@hotmail.com

Site : <https://lagazettedegerland.go.zd.fr/>

Agenda d'Gerland...

A la Biblio Hannah Arendt de Gerland

(toutes animations gratuites)

Merc 1^{er} mars, à 10h, lecture **Bébé bouquine**, bébé comptine. Les étoiles s'allument, il est temps de rêver. Durée : 30 mn, de 0 à 3 ans. Sur inscription

Merc 1^{er}, 8, 15, 22, 29 mars, à 14h et à 15h, puis 15 à 16h ateliers de **soutien scolaire** avec ENSeigner, (élèves collègue ou lycée, , toutes matières, sur inscrip.

Judi 2 mars de 17 à 19h : **Café Tricot**, s'entraider, papoter, entrée libre.

Jusqu'au 4 mars **Expo Calligraphie japonaise**, avec Mio Otsuki, calligraphe Exposition de calligraphies japonaises réalisées par les enfants de la section japonaise de la CSI-Cité Scolaire Internationale de Gerland.

Merc 8 mars, de 17h30 à 19h, Atelier : le **Club Secret** découvre Machinarium Pour les 8 à 10 ans. Sur inscription.

Du 8 mars au 1^{er} avril, **Expo** La galaxie des petits autour des planètes imaginaires, réalisée sous la conduite des professionnels des structures petite enfance.

Vend 10 mars, de 17h30 à 19h, **Le Vif d'or**, rencontre et club de lecture. Pour ados de 11 à 17 ans, avec débats, fous rires, jeux, créations... Sur inscription.

Sam 11 mars, à 10h15 puis 11h puis 11h45, **atelier** à la découverte des étoiles De 3 à 6 ans. Sur inscrip

Sam 11 mars de 11 à 12, **Atelier numérique**, à p. de 15 ans, sur inscription

Mardi 14 et 28 mars, de 14h30 à 15h45 et de 17h30 à 18h45, **café de conversation**, Français langue étrangère (adultes, entrée libre).

Vend 17 mars, de 18h30 à 20h, **rencontre** avec l'auteur actuel et populaire Fabrice Capizzano, , sur inscrip

Sam 18 mars, de 15 à 16h, **Fête du court métrage**, pour 7 à 10 ans, sur inscrip.

Mardi 21 mars de 14 à 16h : les **dangers des régimes amaigrissants**, avec J. Cortial, diététicienne. Temps d'échange. Pour adultes. Sur inscription.

Merc 22 mars, à 11h, **atelier numérique** de trucage vidéo sur fond vert. De quoi voler autour de la lune et voyager dans l'espace. A p. de 6 ans, sur inscription.

Sam 25 mars et 1^{er} avril, de 15h à 17h, **Atelier jardin**, à p. de 8 ans. Entrée libre.

Merc 29 mars, de 15 à 16h, projection de **courts-métrages** (30 mn) La Petite séance. Dès 3 ans, venez en famille.

Vend 31 mars, de 18h30 à 21h30, **Soirée jeux** spéciale Quai du polar. A partir de 16 ans. Sur inscription.

Sam 1^{er} avril, à 10h et à 11h, **spectacle** Strong doudou ! en hommage aux doudous. Durée : 30 mn, pour enfants de 1 à 5 ans. Sur inscription

Sam 1^{er} avril, de 16 à 18h, **Balade du patrimoine**, le Parc de Gerland, refuge de la biodiversité. A partir de 12 ans. Sur inscription

Où : la Biblio Hannah Arendt Gerland 34 rue J. Monod, Lyon 7^{ème}
Contact : 04 26 99 77 10 bib7-gerland@bm-lyon.fr

Avec le Centre Social et Socioculturel de Gerland

Samedi 4 mars **Sortie familiale à la montagne**, à Chamrousse Inscriptions : adultesfamilles@csgerland.com ou au Centre Social. .

Tous les lundis après-midi et les jeudis matin, ateliers sociolinguistiques : apprendre la langue et la culture françaises. Sur inscription.

Tous les mardi et jeudi, de 17h à 18h30, **accompagnement scolaire en primaire, au collège et au lycée**. Sur inscription. Au Centre social.

Tous les mercredis, de 16 à 17h30, **atelier jeux parents-enfants**

Tous les mercredis, de 14 à 17h au retour des beaux jours, **animations de proximité** sur la place Docteurs Mérieux (devant la Halle) et à la Cité-Jardin.

Nouveau pour parents/enfants :

Tous les merc et vend, de 9 à 12h et 13h30 à 17h30, Parent'Aïse : accueil de parents et enfants de - de 4 ans, au Centre social avec l'Entraide protestante.

Tous les merc. de 13h30 à 18h30 et tous les **jeudis et vend.** 16h30 à 18h30 : **Accueil jeunes des 13 à 17 ans**, Projets, soirées, sorties, séjours...

Tous les, de 8h30 à 12h et 13h30 à 17h30, Parent'Aïse : parents et enfants de - de 4 ans, au Centre social, avec Entraide protestante.

Tous les vendredis de 17 à 19h : **animations de proximité**, parents et enfants, à la Cité-Jardin, en parten^l. avec Arts et Développement, la Biblio, la Légumerie.

Où : Centre social et socioculturel de Gerland, 1 rue J.-Monod (Gerland sud)
04 72 71 52 60 accueil@csgerland.com www.csgerland.com
FB Accueil Centre-Social Gerland

A la Maison de l'Environnement

Du vend 24 au dim 26 mars, 6^{ème} éd. **Festival du voyage engagé**
Thèmes : vives voies. Avec films, conférences, ateliers, expositions photos, tables rondes, concert, village d'initiatives.

Où : Maison de l'Environnement, 14 av. tony-Garnier, Gerland sud.

Contact : www.onthegreenroad.com



Dans le quartier de Gerland

Judi 2 mars à 15h, lancement des « Café Jaurès » Voir p. 4
Temps d'échange et partage, autour de textes, jeux, musique et de gâteaux...
Gratuit. Ouvert à tous. Inscription souhaitée Tél : 04 78 72 69 26.

Où : Résidence seniors Jean Jaurès, 286 avenue Jean-Jaurès (Gerland sud).

Judi 2 mars à 18h30 **Réunion de présentation du PLUH**

La Mairie du 7^e invite à une réunion d'information sur l'urbanisme et l'habitat dans le 7^e arrondissement. **Où** : Maison Ravier, 7 rue Ravier, . **Lien d'inscription** : <https://framaforms.org/quel-avenir-pour-votre-quartier-inscription-1676021642>
<https://mairie7.lyon.fr/evenement/conference/quel-avenir-pour-votre-quartier>

Sam 4 mars, à p. de 19h30 **Fête-anniversaire des 10 ans de l'ASDSSI** (Maroc)
Concert live, artisanat, pâtisserie, repas couscous, animations avec Idergan.
Où : Maison Ravier. **Contact, résa** : Solidarité, santé, social 06 10 43 91 45.

Dim 12 mars, à 13h **Départ du défilé « Toutes en moto », Conduisons nos vies ! Toutes en Moto Lyon**, mouvement féminin et citoyen. Voir p. 5.
Où : départ place Jean-Jaurès. **Contact** : toutesenmotolyon@gmail.com



Vend 24 mars, de 11 à 12h **Festival européen Latin-Grec** (voir p. 5).
Lectures de l'Eneïde, épopée de Virgile par des habitantes et habitants de Gerland. **Où** : Librairie Vagalume, 37 bis pl. des Pavillons, Gerland sud

Sam 25 mars, de 9 à 13h **Collectes solidaires d'appareils électriques**
C'est le moment de sortir vos appareils électriques : mixeurs, aspirateur, tél ; ordi, imprimante, scanner ; frigo, cuisinière, machine à laver ; télé...
Où : Place des Pavillons. **Contact** www.proximite.ecosystem.eco



Sam 1^{er} avril, à 10h30, **Balade patrimoniale** : Il y a 100 ans, T. Garnier et E. Herriot imaginent Gerland. Découverte des réalisations qui structurent l'avenir industriel et l'urbanisation du quartier. Voir p. 7
Où : départ devant la Halle T. Garnier, arrivée à la Cité-Jardin (fin à 12h)
Organisé par : Commission Culture du Conseil de quartier
Résa : balades.cq7gerland@laposte.net ou 06 44 93 45 96



Théâtre Kantor et à ENS Lettres et Sciences humaines (gratuit)

Merc 15 mars à 17h **Projection-débat Viet-Nam, un passé à recomposer**
Du 16 au 20 mars à 20h30 Ciné : **30 ans du festival du docu de Yamagata**
Vend 24 mars à 15 et 17h **Représentation d'Œdipe** (Festival européen)
Judi 30 mars à 16h **Projection-débat Nadin Mai**
Où : Théâtre Kantor, ENS Lettres, 15 parvis Descartes, **Tél** : 04 37 37 60 00
Contact : <http://www.ens-lyon.fr/campus/culture/lieux/theatre-kantor>

... Agenda un p'tit peu d'Ailleurs...

Du 1^{er} au 8 mars **Semaine de l'égalité femmes / hommes**
Conférences, exposition, débats, lectures..., pour s'informer, échanger...
Où : Métropole de Lyon, 20 rue du Lac, Lyon 3^è. Gratuit, sur inscription.
Contact : Métropole de Lyon <https://met.grandlyon.com/du-1er-au-8-mars-2023-cest-la-semaine-de-legalite-femmes-hommes/>

- **Merc 8 mars** ➔ **Journée internationale des droits des femmes**
- **Mardi 21 mars** ➔ **J. intern^{le} pour l'élimination de la discrimination raciale**
- **Mercr 22 mars** ➔ **Journée mondiale de l'eau**

Quoi de neuf à Gerland ?

ACHATS A PETITS PRIX ET INSERTION A TOUT PRIX FONT BON MENAGE



Un mois après son ouverture, la boutique des Artilleuses a été inaugurée officiellement le 1^{er} février. En nombre, responsables, amis, élus, visiteurs ont fêté ce nouvel espace de vente social et solidaire.

Passé la belle et grande vitrine du magasin, beaucoup de monde découvre une boutique bien organisée et achalandée : meubles, bibelots, vaisselle, décorations, livres, jouets, lampes de toutes sortes offertes lors de la dernière « Fête des lumières » du 8-Décembre... Le personnel de vente est accueillant et aimable, de tous âges. Ainsi



Margit : « Employée ici depuis un mois, je veux faire plaisir aux gens qui trouvent des objets à leur goût, qui leur rappellent le bon temps, explique cette dame de 62 ans, au léger accent autrichien. D'autant que leurs achats font d'une pierre deux coups : ils se font

plaisir, et ils font un effort de solidarité pour les pauvres. » En effet, le magasin est ouvert à l'initiative de la bien connue association Le Foyer Notre-Dame des Sans-Abri, active dans Lyon et alentour de multiples façons depuis 72 ans (voir encadré).

Autre vendeur attentionné, Giovanni : « L'activité me plaît beaucoup. Parmi mes nombreux métiers, j'ai fait de la vente pendant 10 ans dans une très grande enseigne de supermarché. Mais charpentier-couvreur aussi pendant 4 ans, serveur, maçon... Alors, après divers problèmes médicaux, ça devenait difficile. Je suis né à la Croix-Rousse en 1968, dit-il avec un petit clin d'œil. Toute mon enfance, je l'ai passée dans le 7^{ème} t. Mais à mon âge, après tant d'années dans un système où il faut toujours faire du chiffre et du rendement, j'avais des trous dans le boulot. Quand j'ai vu l'annonce d'emploi de réinsertion sur internet, j'ai tout de suite candidaté. Le Foyer m'a embauché pour 7 mois, ça me redonne du souffle, se réjouit le vendeur de 62 ans. Après ma première paye, au SMIC, je suis une personne réinsérée. Oui, j'ai repris une vie sociale et professionnelle », conclut Giovanni, « content de repartir (en emploi). »



De g. à dr., Giovanni, Maëva et Margit

La boutique compte 8 personnes en réinsertion professionnelle. Elles sont accompagnées par Maëva, une ancienne brocanteuse sur Instagram, désormais encadrante. « Le principe des Artilleuses, c'est d'écouler à petit prix les invendus des autres magasins de Notre-Dame des Sans-Abri. De rendre accessibles aux clients des produits de seconde main, précise l'accompagnante. Dans le même temps, les salariés en insertion se forment à la tenue du magasin, à l'accueil, l'encaissement, le conseil, l'agencement des articles... »



Maëva, encadrante technique vente pour les Artilleuses, présentant de superbes assiettes. Photo parue en déc. 2022 dans la revue n° 274 du Foyer Notre-Dame des Sans-Abri.

Boutique en ligne en cours d'élaboration

« Nous voulons aider les salariés à développer leurs compétences, renchérit Vincent Chevallier, responsable du site de l'Artilleterie. D'autant que nous voulons préparer une boutique en ligne qui soit opérationnelle d'ici quelques mois. Y seront recensés plus de 2 000 articles. Avec toujours l'idée de former les salariés. La vente en ligne, c'est un métier à part entière. Il faut se former à l'informatique, rédiger les annonces, prendre en photo les produits, vendre et assurer la livraison. Mais les prix, en vente en ligne, du coup, seront sensiblement plus chers. »

Située à quelques pas de l'Artilleterie et de la déchetterie Lyon 7^e, la boutique des Artilleuses est un bâtiment de 450 m². Outre le local de vente, cette vaste surface permettra de proposer des créations de l'Atelier bois, ou de l'Atelier de couture du Foyer. De plus, des journées à thème et de déstockage seront aussi au programme, comme des ventes de livres en sac, des jeux de société ou des jeux vidéo.

Ailleurs, une partie est réservée à une équipe qui trie de la vaisselle et des jouets avec l'appui de bénévoles. A l'arrière, une zone du bâtiment accueille justement la boutique en ligne du Foyer.

Collectionneurs, chineurs, partisans de sobriété, personnes à faibles revenus, ..., tous les Gerlandais sont aux Artilleuses les bienvenus. ■

Boutique Les Artilleuses, 6 boulevard de l'Artilleterie, Lyon 7^{ème}.

Jours et horaires d'ouverture : les mercredi, vendredi et samedi de 10 à 18h

Tél : 04 72 76 73 53 www.fnds.org/les-bric-a-brac/

Le Foyer Notre-Dame des Sans-Abri, en bref

Association Loi 1901 reconnue d'utilité publique fondée à Lyon, elle agit dans le département du Rhône depuis 72 ans. Elle accueille, héberge, accompagne et insère socialement et professionnellement les personnes en difficulté, les Passagers, pour les faire durablement sortir de la rue et de la précarité.

A titre d'exemples d'actions (situées dans Gerland seulement) :

Halte de nuit l'Escale, 24 boulevard Jules Carteret

L'Agapé-Auberge des familles, 21 avenue Jean-François Raclet

Dépôt de dons L'Artilleterie, tri, transport-collecte, 8 boulevard de l'Artilleterie

Atelier de réparation/vente vélos Bric à Bike, 17 rue Gerland. T. 04 72 76 33

Courrier reçu (extraits)

J-P V. « J'ai vu le documentaire *Gerland, un air de Brooklyn ?* à la Croix-Rousse, à l'Aquarium Ciné Café, où il y avait beaucoup de monde. Mais quelle déception, ce documentaire !!! A croire que Gerland, c'est uniquement la Cité Jardins ... Rien sur les associations et les lieux qui font vivre ce quartier, tout le quartier ... et pas seulement la Cité Jardins ! Déception aussi à entendre les "commentaires" du réalisateur ... J'aurais aimé pouvoir lire plus d'échos sur les avis des spectateurs à Gerland dans la *Gazette* car je suppose qu'à la Biblio ils étaient du quartier, contrairement à l'Aquarium Café.

Est-ce que *La Gazette*, ou le Centre Social, ou le Conseil de Quartier, prévoient de donner une suite au débat nécessaire sur l'évolution du quartier ?

Réponse : La *Gazette* a rapporté des prises de paroles de Gerlandais dans la *Gazette* de février. Par ailleurs, la Mairie du 7^e invite à une réunion d'information sur l'urbanisme et l'habitat dans le 7^e le **jeudi 2 mars 2023 à 18h30** à la Maison Ravier. Enfin, une soirée-débat le **22 avril** présentera des extraits du documentaire "*Baraques, villages nègres et bidonvilles*" qui retrace l'histoire de l'habitat de fortune dans Gerland au début du XX^e siècle.

A la rencontre de métiers à Gerland

MME MARROCCO A CREE UN HOTEL POUR CHATS



L'hôtel pour chats Roomer se trouve au début de la rue de Gerland dans un grand local en rez-de-chaussée que Mme Marrocco a acheté en 2013. Rencontre avec cette « pensionnaire » de chats, depuis le 17 février 2014. Un métier professionnel à part entière.

Passion pour les chats depuis l'enfance

Dans mon enfance, chez mes parents, raconte Mme Marrocco, il y avait des chats. A la base, j'ai fait des études en psychologie. Mais dès mon premier appartement, j'ai eu un chat. J'ai une petite préférence pour les femelles chat ; elles ont plus de caractère, et sont plus exclusives avec leur humain. Toutefois, les chats entre eux, en général, c'est une espèce qui n'est pas sociale. Par nature, ils sont solitaires. D'ailleurs, entre félins, ils grondent au premier contact. Question de territoire !

De la pension bénévole à une réalisation novatrice

Parmi les différents emplois que j'ai exercés, j'ai notamment commencé par être famille d'accueil de chats. Des associations de protection animale me confiaient un animal. Bénévolement, je m'en occupais jusqu'à les remettre sur pattes.

Par exemple, j'ai eu une chatonne de 3 jours, sa mère s'étant fait écraser par une voiture : je l'ai nourrie au biberon ; le bébé avait une démarche rigolote, et je m'en suis occupée du fait qu'elle avait un petit problème neurologique.

En outre, je suivais des formations ; je faisais aussi des stages chez des vétérinaires ainsi que chez des comportementalistes, ces personnes qui étudient les réactions des animaux en réaction aux stimulations extérieures, ici entre animaux et humains..

De garde en stages, forte de mes spécialisations, j'ai eu l'idée de créer

un hôtel pour chat. Pour soigner et avoir des relations à leur animal, je prendrai le relais de personnes qui auraient, pour diverses raisons, à me confier leur animal si précieux, pendant des séjours plus ou moins longs. Ce serait pour moi du 7 jours sur 7, avec les moments d'interaction, de jeux et de câlins avec leur chat. Et j'ai alors trouvé ce vaste

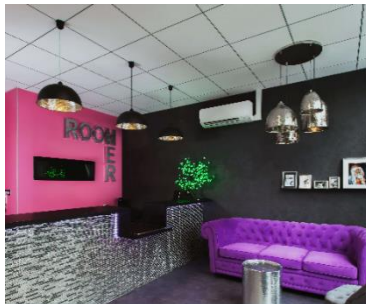

local de 270 m² à Gerland pour lancer mon activité professionnelle.

L'événement le plus marquant

Ce qui me marque le plus, c'est l'acquisition du local, 10 ans de crédit pour les travaux, lesquels ont duré 8 mois, avec un aménagement très spécifique de l'espace...

Déjà, la pièce d'accueil des clients où je vous reçois (photos 1 et 2), qui fait aussi point de vente de tout ce qui est alimentation,



remèdes, litière, objets jouets...

Ensuite, il y a les chambres individuelles (photo 3), sans grillages mais vitrées pour la lumière, où chaque chat a ses espaces alimentation, repos, endroits de cachette, de griffage et de toilette...

Enfin, des espaces plus vastes d'activités (photo 4) auxquels chaque chat accède à tour de rôle, et où j'organise les interactions.

Tous les chemins mènent à... Roomer

J'ai des clients exceptionnels, notamment pendant la période Covid. Ils m'amènent leur animal de compagnie à l'occasion de leurs

vacances. Ils viennent de la région ou de plus loin, dont une personne de Paris. J'ai certains clients depuis 9 ans, si bien que l'animal me connaît, retrouve les lieux : c'est comme sa deuxième maison. Le bouche à oreille, les vétérinaires satisfaits qui me recommandent, voilà donc comment les chats viennent à Roomer ! ■



Roomer-Garde de chats, 15 rue de Gerland (nord), 69007 Lyon - <http://www.hotel-roomer.com>

Gerl' en nouvelles & services !

COLLECTE DE VIEUX ORDIS par la Maison de l'Environnement

Vous avez des vieux ordis ? Ne vous en débarrassez pas ! Et venez les déposer à la Maison de l'Environnement !

Pour réduire le nombre d'ordinateurs (fixes et portables) qui partent à la poubelle, des associations (Eisenia et Atelier Soudé) organisent des circuits courts de récupération. Elles les réparent (si besoin) puis les reconditionnent avec des systèmes d'exploitation libre de droit (Linux) pour ensuite être donnés ou vendus à prix solidaire à des publics sujets à la fracture numérique.

Les ordinateurs trop vieux ou irréparables sont, quant à eux, minutieusement démontés et triés pour ensuite être amenés chez un ferrailleur.

Particuliers et entreprises, la Maison de l'Environnement est donc intéressée pour récupérer tous les ordis ainsi que les périphériques (écrans, claviers, souris, webcams) dont vous n'avez plus l'utilité.

Quand ? Du mardi au vendredi de 9h30 à 18h

Où : À la Maison de l'Environnement, 14 avenue Tony Garnier, Lyon 7

CONCOURS PHOTO CITOYEN du Conseil de Développement intitulé « Des espaces publics inclusifs et apaisés et leurs contraires ? »

Nous connaissons toutes et tous un ou des espaces publics à proximité de chez nous qui méritent d'être montrés !

Qu'ils soient inclusifs et apaisés ou au contraire, qu'ils ne le soient pas du tout, faites voir votre regard et entendre votre parole en contribuant à ce concours photo !

De nombreuses récompenses à gagner.

Concours citoyen ouvert jusqu'au 3 avril 2023.

Le concours photo est gratuit et ouvert à tous les citoyens,

usagers et habitants du territoire métropolitain via ce lien

[Plateforme de participation citoyenne de la Métropole de Lyon - Participez au concours photo citoyen « des espaces publics inclusifs et apaisés et leurs contraires » ! - Une démarche du Conseil de Développement \(grandlyon.com\)](https://www.grandlyon.com)



LOCATION D'UNE SERRE

La Société Protectrice des Végétaux propose à la location une serre de 32 m² luxuriante, avec 6 tables et des chaises pour 12 à 24 personnes. Pour des réunions. Ou pour un moment de sensibilisation au gaspillage végétal, atelier soin & boutures ou ventes privées.

Société Protectrice des Végétaux, 14 Rue Crépet - Jardin Girondins (Gerland centre)

Tél : 06.58.79.38.85 spv@societeprotectricesdesvegetaux.com



Nouveau ! LANCEMENT DES « CAFE JAURES »

Chaque 1^{er} jeudi du mois, la Biblio et l'équipe de la Résidence Jean-Jaurès, avec le concours de Cl. Calvie, proposent d'offrir un temps d'échange et de partage, autour de textes, jeux, musique et de gâteaux.

Pour ce 1^{er} rendez-vous, elles choisissent de lancer les échanges autour du quartier de Gerland, en s'appuyant sur la Gazette de Gerland, et en présence de son rédacteur. Ce premier Café aura lieu le jeudi 2 mars à 15h.

Le « Café Jaurès » est ouvert à toutes et tous : seniors de la Résidence Jaurès, mais aussi personnes de l'extérieur. Venez et parlez-en ! Gratuit. Inscription souhaitée pour un accueil facilité : Tél : 04 78 72 69 26).

Où : Résidence seniors Jean Jaurès, 286 avenue Jean-Jaurès, Lyon 7



Ça s'est passé à Gerland



LES JEUNES DE 13-16 ANS INAUGURENT LEUR ESPACE DE LOISIRS AU CENTRE SOCIAL

Il y a une belle affluence dans la salle St-Cloud du Centre social et socio-culturel de Gerland, au soir du 1^{er} février. C'est l'inauguration du local des jeunes. Enfants et ados sont nombreux. A l'entrée, deux jeunes filles accueillent les invités avec 2 ou 3 questions ; elles cochent les réponses sur une tablette, genre micro-flash pour faire connaissance.



Au micro, au centre, Abdul, animateur Jeunes

Les gens discutent : parents de jeunes, voisins du quartier et du square des Pavillons, plusieurs élu.es du 7^{ème} dont Mme Dubot, Maire. Sont là aussi les personnels du Centre social et les membres du Conseil d'Administration. Pas de longs discours, mais plutôt

de la bienveillance et de la

gaité. Aux petits soins, des ados proposent un jus de fruit, un thé, un café, des pâtisseries faites maison.

Interview spontanée

Un groupe de jeunes filles, âgées toutes de 14 ans – Ambrine, Fatou, Fatoumata, Shaïna – acceptent un interview spontanée, en direct, à chaud.

Pourquoi venez-vous au local Jeunes ? « On vient pour la bonne ambiance... Oui, ici, je communique avec tout le monde... Entre jeunes, on s'aime beaucoup... On a de l'autonomie... Je viens parce que je passe de bons moments. »

Quel genre de bons moments ? « On a fait une soirée raclette... Il y a eu une sortie à la neige... On prépare d'autres activités... »

Avez-vous des souhaits ? « J'aimerais que le local soit plus grand. » (De son côté, Alpha ajoute qu'il aimerait « jouer à des jeux vidéo. »)

Avez-vous participé à l'installation du local ? « Oui, et des familles du quartier nous ont aussi apporté une belle aide... Après les cours et pendant les vacances, nous avons mis la main à la pâte !... Certains ont travaillé avec les artistes de la



Coulure sur la maquette du Graffiti qui est peint dans notre local... » R.-A., jeune fille de 18 ans, battante et épanouie, rêve quant à elle de transmettre aux plus jeunes quelques savoir-faire en coiffure. « J'ai décroché un apprentissage dans un salon de coiffure. Je peux leur apporter des choses. Ici, c'est trop bien ! »

Une p'tite pause pour essayer et vérifier le confort des coussins tout neufs !

Paroles d'adolescent.es, paroles marquantes et importantes !

L'animateur référent des 13-17 ans, Abdul Sow, se réjouit aussi : « Le local consacre l'investissement des ados et des familles au sein de leur Centre social. Ce n'est qu'un commencement », lance-t-il en invitant tout le monde à aller voir la salle des jeunes et son mobilier sympa. ■

Contact avec l'animateur Jeunesse : 07 69 96 79 72, jeunesse@csgerland.com. Pour plus d'info à l'accueil du Centre social : 04 72 71 52 60.

Le Centre social invité à France 3, émission « Vous êtes formidables ! »

Le vice-président du Centre social, Adénor Boukila, a joliment expliqué le travail et le rôle du Centre social sur le quartier de Gerland.

Pour voir la séquence de l'interview, cliquez sur le lien [Émission France 3 " Vous êtes formidables ! " - YouTube](#)

EXPOSITION D'ECRITURE JAPONAISE A LA BIBLIOTHEQUE HANNAH ARENDT



La section japonaise à la Cité Scolaire Internationale (CSI), qui accueille environ 90 enfants japonais du CP au CM 2, a permis à ces enfants parlant couramment le japonais, de s'initier à l'écriture japonaise (NIHONGO). Leur professeur est le calligraphe Moi Otsuki. Parfaitement présentées sur les vitrines de la Biblio en février-mars, ce sont des œuvres *Karizome* (Nouvel An), faites du CP à la 1^{ère} section japonaise de la CSI.

La multitude des réalisations des scolaires étant toutes annotées en japonais, la *Gazette* a eu la chance de rencontrer une dame précisément de ce pays : en train de lire sous les calligraphies apposées du côté de la rue Monod, elle a bien voulu nous en traduire quelques-unes. « Un enfant, explique-t-elle, fait un écrit sur une fleur. Un autre parle de la famille ; un autre aime les gâteaux. Ah, celui-ci est bien enfantin : sa calligraphie décrit un ours blanc et fort ! Enfin, celle-ci dit : je voudrais avoir beaucoup d'amis. » Merci à cette très aimable traductrice !

A la CSI, les petits Japonais ont des cours allant de 6 à 8 heures par semaine. Ceux-ci sont assurés par des professeurs japonais diplômés. Divers événements rythment la vie scolaire japonaise à la CSI : cérémonie d'entrée en CP, séance de calligraphies du Nouvel An, remise de diplômes... Cette section japonaise est reconnue depuis septembre 2014, et la scolarité est payante.

« Les caractères chinois ont été introduits au Japon autour du Ve siècle ap. J.-C., indique une notice de l'association. Ils sont toujours utilisés de nos jours. »

WINTOWER #3

LE FESTIVAL D'HIVER QUI RECHAUFFE

Samedi 25 février après-midi, *la Gazette* embarque pour l'expérience Wintower #3 à la Halle Tony Garnier. C'est gratuit. Un décor tentant. Une ambiance de ouf !!! Sur le parvis même, infusé aux musiques urbaines et



électroniques, des jeunes surtout vibrent sur du rap, techno ou disco.

Pour les enfants, des sports urbains comme du roller-



disco et un mini-polo !



Dans la Halle transfigurée pour l'occasion, sur fond sonore de répétitions des artistes du concert de la soirée (12 groupes, dont Polo & Pan, Acid Arab), encore de multiples stands ouverts à tous :



confection, ateliers hip-hop très apprécié, friperie streetwear, et bars (à bière, principalement)...

Succès : il y en a pour tous les goûts, lors de cette 1^{ère} édition d'hiver consacrée à la musique et arts de rue, dans la plus grande salle lyonnaise. Notamment grâce à la programmation gratuite pour partie du Festival Wintower #3. ■



LA RUE DES GIRONDINS SE PAUFINE

Le bus 34 a pris ses marques ; les arbres sont bichonnés ; de nouvelles formes de chaises et bancs sont installés ; sur le large trottoir, des enfants profitent des espaces de jeux aménagés pour trottinettes et skates ; le couloir vélo est protecteur. Encore quelques vitrines de rez-de-chaussée attendent l'installation de magasins (à droite sur la photo).



Sur le côté gauche de la photo, à peine posé, le panneau des futurs immeubles est tagué, hélas : le plan indique les logements du « lot 6 » (126 logements et commerces) : il prévoit l'implantation d'une exploitation agricole, notamment sur la toiture, la culture de fruits et légumes. Vente en RdeC !



VIVA FABRICA ! LAISSEZ-VOUS SURPRENDRE PAR L'INDUSTRIE !

Dans les ex-usines Fagor-Brandt, collégiens, lycéens, étudiants, toutes et tous ont eu 2 jours scolaires dédiés pour visiter, voir la réalité et se rassembler autour de l'industrie. Samedi 25 et dimanche 26 février, place au grand public !

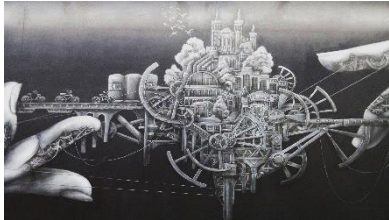

Tout un monde à Lyon, comme le street artiste Ardif le signifie dans les liens entre l'homme et la machine sur fond de colline de Fourvière surplombant les grandes usines Berliet, Citroën...!

Des plus grandes sociétés industrielles (EDF, Biomérieux, Capgemini, SEB, Renault Trucks...) à des métiers plutôt artisanaux, ou à résonance du passé industriel de Gerland comme les chocolats Révillon (rue Victor Lagrange, dès la fin du XIXe siècle et jusqu'aux années 60, dont « les odeurs de chocolat alentour sentaient bon ! », racontent les ouvrières de Révillon). Dalkia aussi avait son stand.



Une multitude de stands et d'échanges

« L'industrie, c'est l'avenir, proclame Métropole de Lyon dans l'édito d'une plaquette, qui nous « emmène découvrir un certain nombre de démonstrateurs et espaces », parmi lesquels INDULO, mini-usine de pédales à vélos, ILYSE, Industrie Lyon St-Etienne, CGénial (lié aux collèges) ou des métiers dans le textile et la soierie.

L'industrie du carton peut se faire

poétique et annoncer le printemps avec de volumineux arbres aux couleurs vives. L'industry Powers (Capgemini), avec son animal-robot téléguédé, capte la curiosité et l'intérêt de nombreux visiteurs. Encore un exemple local, qui relève de

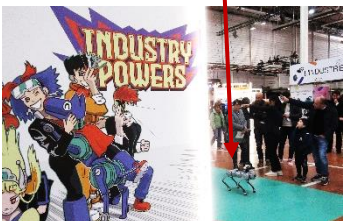

l'Education par le jeu, Bricks4Kidz (à chaque âge sa brique !), en briques Duplo, Lego Classic ou Technic, basé 23 route de Vienne (Lyon 7è). Apprendre en s'amusant, stages, Brick club mercredi et samedi... Tout en jouant, l'intelligence est stimulée. www.bricks4kidz.fr/lyon Yvan au 06 01 95 96 89 lyon@bricks4kidz.com



LA CITE-JARDIN DES 556 LOGEMENTS

A quand la rénovation de la Cité-Jardin ? interroge Aline Duret, journaliste au quotidien lyonnais Le Progrès. S'il n'y a pas de réponse de date en tant que telle, la question indique que la réhabilitation est bien sûr dans les tuyaux. Ce sera une « rénovation lourde », après celles de 1989 et 1993. Qui intégrera une rénovation thermique principalement. D'autre part, l'article fournit de nombreuses informations intéressantes, comme l'encadré en fin, qui donne des indications d'ordre historique sur la conception de cette cité sociale, labellisée en 2003 « patrimoine du XXe siècle ». Le Progrès, 16/02/2023, 4/5ème de page.



LA RUE CROIX-BARRET BIENTOT A SENS UNIQUE

La rue fait la liaison entre la rue de Gerland et le 8ème arrond', dont la route de Vienne (à l'ouest). Elle se réaménage, faisant la route belle notamment au futur groupe scolaire qui ouvrira en septembre, au 4 rue Croix-Barret. Le Progrès, 2/01/2023, 1/2 page.



CONSEIL DES ENFANTS DU 7ème ARRONDISSEMENT

Le premier conseil d'arrond' des enfants du 7ème a été installé. Elles et ils, en binômes paritaires filles/garçons sont élus pour 2 ans (2022 à 2024). Issus de 7 écoles élémentaires de l'arrond' (A. Briand, Ravier, M. Pagnol, Cavenne, G. Dru, JP Veyet, CSI), ces 28 enfants, titulaires et suppléants, ont reçu des élus. Mme Dubot, Maire, Mme Pasiecznik et M. Debray, les écharpes tricolores. Le Progrès, 3/02/2023, 1/4 de page.



UN PARC DANS LA FRICHE NEXANS, DANS GERLAND NORD

Le long de la rue Lortet (Gerland nord), démarrant sur l'avenue Jean-Jaurès et se finissant avant le boulevard Yves-Farge, un parc de 1,5 hectare sera aménagé. Pour cela, le promoteur Bouygues Immobilier et les élus de la Métropole et de Lyon sont tombés d'accord après des « confrontations d'idées et de solutions ». Le premier, sur 4 hectares, réalisera son projet urbain d'immeubles. Les seconds, sur 4,3 hectares, ont déjà implanté le collège Gisèle-Halimi (Métropole) et gèreront le futur parc (livraison en 2028). Ce parc, qui jouxtera l'arrière de l'EmLyon ainsi que celui du collège, accueillera des arbres, des espaces ludiques pour les familles ainsi que la création de vergers urbains. Le Progrès, 9/02/2023, 1 page.



ENQUETE SUR LA PROSTITUTION A GERLAND

Contrairement à son titre, on n'apprend rien de précis sur les réseaux de proxénétisme et de traite humaine qui tiennent « toutes (les filles) sous leur joug », sinon qu'ils seraient de la République Dominicaine et du Nigéria (un réseau a quand même été démantelé en 2019). Etonnant, qu'il y ait si peu de poursuites et d'emprisonnement ! De plus, la Loi du 13 avril 2016, qui indique que « quelqu'un (le client prostituteur) qui sollicite des relations de nature sexuelle en échange d'une rémunération », (stipulant que la prostituée est la victime de l'acheteur de l'acte sexuel) n'est pas citée. Dommage aussi. Bon, quand même, la Tribune dit que tout client acheteur de sexe est passible d'une amende de 1 500 euros, amende à la charge de la police nationale. Mais combien d'amendes ? Un député lyonnais, récemment, parlait d'1 % seulement de clients épinglés par la police nationale : encore une Loi qui n'est pas appliquée ! Que fait donc la Préfecture ? Tribune de Lyon, n° 898, du 23 février au 1er mars, dossier 8 pages.



La Gazette de Gerland, n° 71, janvier 2023, p. 4 et 5, a abordé le thème de la prostitution : « Comment faire face à la violence sexiste et sexuelle ? ». D'une part, en publiant l'interview de deux responsables de l'Amicale du Nid, association qui depuis plus de 70 ans va vers les personnes en danger. D'autre part, en parlant du combat qui permet aux victimes de sortir de la prostitution et de vivre leur dignité de femmes. « Sans clients, la prostitution s'éteindrait. »

Ca se passera bientôt à Gerland

A L'OCCASION DE LA JOURNÉE INTERNATIONALE DES DROITS DES FEMMES



Réunir des femmes qui ont en commun le plaisir et la passion de la moto, place Jean-Jaurès le dimanche 12 mars, pour un défilé dans Lyon, voilà comment l'association *Toutes en moto* célèbre la Journée des droits des femmes. Et transmettre l'image d'une femme qui conduit sa vie, libre, indépendante.

Des groupes sont constitués à Bordeaux, Chambéry, Clermont, La Réunion, Laval, Lyon, Nîmes, Paris, Strasbourg. Avec des actions de solidarité autour de l'égalité femmes-hommes, lutte contre les violences faites aux femmes, contre les inégalités sociales, pour la santé des femmes...

Le 1^{er} défilé lyonnais a eu lieu le 11 mars 2012. L'association *Toutes en Moto Lyon* date de 2016. toutesenmotolyon@gmail.com

FESTIVAL EUROPEEN LATIN GREC, A GERLAND :

Le 24 mars se déroulera la 1^{ère} lecture publique internationale de l'*Enéide* de Virgile. L'événement est proposé par le Festival Européen Latin Grec, qui met chaque année à l'honneur une œuvre majeure de la littérature gréco-romaine en organisant, entre autres événements, une **lecture publique internationale** également diffusée sur les réseaux sociaux. En 2019, l'*Illiade* d'Homère fut ainsi lue au même moment par plus de 7 500 personnes dans le monde entier. L'objectif est de promouvoir la littérature classique, mais aussi de susciter des liens fraternels par-delà les frontières géographiques et culturelles. En effet, la littérature classique est porteuse de valeurs humaines universelles dans lesquelles chacun peut se retrouver.

A noter qu'à Gerland, Mme Anne Brault, Gerlandaise heureuse de son quartier et de lire *La Gazette de Gerland*, fait partie de l'équipe du Festival Européen Latin Grec depuis des années. « *La défense de la Culture Antique, cause qui m'est chère, est aussi la défense de nos valeurs démocratiques*, écrit Mme Brault. *Nous sommes les enfants et les héritiers, parfois ingrats, des Civilisations Grecque et Latine ! (...)* En lisant ensemble des textes finalement si "vivants" et accessibles, les lecteurs et leurs publics réaniment des vérités "anciennes" d'une actualité confondante ! » Le Groupe des Lecteurs de Gerland lira donc des extraits de l'*Enéide* de Virgile, accueilli par la Librairie Vagalume, 37 bis pl. des Pavillons et sera heureux de partager ses découvertes avec le public. Gratuit.



BALADE PATRIMONIALE LE SAMEDI 1^{ER} AVRIL



Dès les années 1900, Edouard Herriot (1872-1957), devenu Maire de Lyon en 1905, imagine un visage totalement neuf à la partie sud du quartier de Gerland.

Citons notamment les Abattoirs de Lyon-La Mouche (le 2^{ème} plus grand de France) ainsi que la « Cité des sports » digne de Lyon (avec stade, piscine, pistes olympiques...) dessinés par Tony Garnier, mais aussi l'habitat social de la Cité-Jardin (553 logements intégrant des espaces verts publics, dessinés par

Robert et Chollat) et le groupe scolaire Aristide Briand (encore Robert et Chollat), et enfin le grand port fluvial de Lyon (réalisé de 1935 à 1938).

Sur un parcours de moins d'un km, la balade vous propose la découverte de 4 de ces grands équipements patrimoniaux du quartier sud de Gerland.

Balade animée par des bénévoles de la Commission Culture du **Conseil de Quartier Gerland**.

Rdv samedi 1^{er} avril, à 10h30, devant la **La Halle Tony Garnier**

Gratuit, sur réservation, dans la limite des places disponibles. Inscription obligatoire via balades.cq7gerland@laposte.net ou 06 44 93 45 96.

GERLAND EXPOSE SES TALENTS, éd. 2023

La 11^{ème} manifestation culturelle des artistes amateurs se tiendra les vendredi 12 et samedi 13 mai à L'École Normale Supérieure (ENS, Place de l'École, juste derrière la place des Pavillons, Gerland sud). Gratuit.

Des animations se préparent. Invitez vos amis.



Gerl' en Histoire & patrimoine !

L'ALLEE FLORA TRISTAN, EN FACE DE LA PLACE JEAN-JAURES

L'allée Flora Tristan est une petite rue entre l'avenue Jean-Jaurès (face à l'école Ravier sur la place Jean-Jaurès) et la rue Félizat.

Qui était donc Flora Tristan, qui ne vécut que 41 ans ?

Vers la fin de sa vie, Flora aimait se désigner comme « *Aristocrate déchue, Femme socialiste et Ouvrière féministe* ».

Flora, née en 1803 à Paris et décédée en 1844 à Bordeaux, est la fille de Mariano de Tristán y Moscoso, un aristocrate péruvien fortuné, et d'Anne-Pierre Laisnay, qui avait émigré en Espagne pendant la Révolution française.

Or, alors que Flora n'a que 4 ans, son père meurt sans que les papiers de mariage aient été régularisés au retour de la maman à Paris. Elle se débat alors avec de lourdes difficultés financières qui précipiteront le mariage de sa jeune fille, à 17 ans, avec un graveur chez qui elle est ouvrière coloriste. Mais l'idylle tourne vite court : Flora est victime de violences de plus en plus sévères infligées par son mari, humiliée et séquestrée. Elle réussit pourtant à le fuir en 1825, bien qu'enceinte de la dernière de ses trois enfants, Aline (1825-1867), la future mère du peintre Paul Gauguin.

A 30 ans, Flora se rend au Pérou, espérant se faire reconnaître par sa famille paternelle. Mais son oncle, noble péruvien qui l'accueille, lui dénie l'héritage complet de son père, vu sa condition de « *bâtarde* ». Toutefois, ce voyage initiatique lui permet d'écrire son premier livre, *Pérégrinations d'une paria*.

De retour en France en 1835, Flora fréquente les cercles littéraires et socialistes parisiens, dont les réunions de *La Gazette des femmes*. Flora y rencontre notamment Charles Fourier, figure du socialisme utopique.

Séparation et tentative d'assassinat

Poursuivie par les violences de son mari, elle obtient la séparation de corps. Mais celui-ci, miné par la vengeance, tente de l'assassiner en 1838 : son poumon est perforé par une balle de pistolet qui restera logée près de son cœur. Après divers voyages en Angleterre pour des enquêtes sociales, Flora devient une figure majeure des luttes de la classe ouvrière. Elle milite ardemment aussi pour la condition féminine : elle en sait quelque chose !

Militante engagée

Journaliste, elle s'embarque au cours de l'année 1843 dans « *un tour de France* », le circuit traditionnel des apprentis-compagnons. Publié posthument, son *Journal* retrace ses rencontres avec les femmes et les hommes ouvriers à travers la France. Elle meurt de la fièvre typhoïde, mais surtout des conséquences d'une insuffisance respiratoire, suite à l'attentat de son ex-mari. ■

Postérité

De 1973 à 1983, le mouvement féministe lyonnais a fait naître le Cercle Flora Tristan, une composante du Mouvement de libération des femmes (MLF Lyon). Egalement en France, un réseau de centres d'hébergement et de réinsertion sociale, qui accueillent des victimes de violence conjugale, se réclame de ses combats.

Une BD en 12 pages retrace le cercle Flora Tristan de Lyon.

Les Rues de Lyon, mars 2022, 3 €.

www.epiceriequentielle.com



A la rencontre de métiers à Gerland



Madame C. B. est orthophoniste à Gerland depuis 7 ans. Elle a bien voulu recevoir la Gazette et parler des soins de rééducation qu'elle réalise auprès de la toute petite enfance jusqu'aux adultes et personnes âgées. Une profession qui « prend soin », pour vivre bien.

Qu'est-ce que le métier d'orthophoniste ?

L'orthophoniste est un rééducateur de différents troubles : du langage (aussi bien oral qu'écrit) ; de la communication, mais aussi de l'oralité (alimentation sélective, difficulté de manger) et de la déglutition (problème quand on avale) ; troubles de la voix enfin.

Nous sommes amenés à travailler avec des bébés prématurés qui ne têtent pas encore jusqu'aux personnes âgées atteintes de maladie dégénératives (maladie d'Alzheimer, par exemple) en passant par des enfants en difficultés d'apprentissage, des personnes sourdes, des victimes d'AVC, des professeurs qui forcent sur leur voix, des adolescents hyperactifs ou autistes ou polyhandicapés....

Vous, C. B., qu'est-ce qui vous a amenée à devenir orthophoniste ?

Je cherchais un métier en lien avec l'autre, dans le "prendre soin". Appréciant beaucoup le partage qu'occasionnent les discussions et la relation à l'autre, la description de ce métier sur un site internet m'a paru comme une évidence. Je me suis dit : "Quel dommage d'être empêché de pouvoir échanger avec quelqu'un ! Je veux aider ceux qui ont cette barrière !"

Depuis quand exercez-vous ?

J'ai exercé 5 ans dans un IME (un institut médico-éducatif accueillant des jeunes porteurs de handicap) et depuis 7 ans j'exerce en cabinet de ville à Gerland sud.

Fait-on des études de médecine pour devenir orthophoniste ?

Combien de temps durent les études ?

Les études durent 5 ans après le bac et se déroulent dans une école d'orthophonie souvent située dans les locaux d'une faculté de médecine. Mais il n'est pas nécessaire de passer le concours d'entrée en médecine. On y accède par Parcours Sup.

Etes-vous thérapeute ?

Nous sommes des paramédicaux qui essayons de cibler précisément les difficultés et éventuellement certaines causes. Nous travaillons sur le patient et sa famille, dans l'ici et maintenant pour le soutenir dans les difficultés



Voici un schéma de travail. Selon le niveau de l'enfant, je lui propose 2, 3 ou 5 activités de travail avant un jeu choisi. Après chaque activité réalisée, un jeton bleu est placé.

observées. Comme les kinésithérapeutes, nous accompagnons les patients aussi dans le vécu de leurs difficultés, mais nous ne réalisons pas de psychothérapies.

Travaillez-vous beaucoup ?

Je travaille sur 4 jours de 10 heures avec des patients à mon cabinet et 1 autre jour est consacré à l'administratif et à la préparation du matériel de rééducation.

Avez-vous un.e collaborateur.trice avec vous ?

Dans mon cabinet, il y a également une autre orthophoniste et une psychologue. Je prends aussi régulièrement des stagiaires en orthophonie.

Qu'est-ce qui vous a amenée à exercer votre métier à Gerland ? Hasard ? Choix ?

Une bouteille à la mer pour chercher un nouveau lieu de travail, puis un coup de foudre professionnel. Bref, les hasards ou pas de la vie.

Comment une personne vient à vous ?

Souvent sur conseil des enseignants ou du médecin traitant ou du médecin de PMI (suite aux visites médicales à l'école) ou d'autres professionnels. Dans tous les cas, il faut une ordonnance d'un médecin pour réaliser un bilan.

Qui sont vos patients ? De tous les âges ? De tous les milieux sociaux ?

Mes patients ont de 18 mois à 35 ans, actuellement. Je reçois surtout des patients avec des troubles autistiques, mais aussi des enfants qui ont des difficultés pour compter, lire et parler (voir 2 outils ci-dessous).

Avez-vous des collaborations de soins avec des personnes ou organismes établis à Gerland ?

Oui, je travaille beaucoup en lien avec les enseignants de mes patients, mais aussi avec leur médecin, leurs autres rééducateurs (psychologues, psychomotriciens, orthoptistes*) et avec plusieurs structures (*PMI, SESSAD, IME, FAM). On se rencontre dans des réunions ou on échange au téléphone.

Avez-vous un ou deux souvenirs heureux que vous pourriez raconter de votre métier ?

Je me souviens d'avoir été émue aux larmes lorsqu'un enfant qui ne parlait pas, a dit pour la première fois mon prénom (même pas très bien prononcé). Autre bon moment, quand certains de mes patients me disent qu'ils voudraient être orthophoniste plus tard.

Autour de votre cabinet médical, avez-vous un café, un petit resto, un magasin... que vous aimez bien ?

J'aime beaucoup les petits plats préparés et variés du *Faim Gourmet* (rue Challemel-Lacour) : l'offre change toutes les semaines : du rougail saucisse au pot-au-feu, mais aussi des salades... Leurs plats me dépannent bien quand j'ai oublié ma boîte pour le midi ! ■

*Orthoptistes : auxiliaires paramédicaux traitant les défauts de la vision et de l'œil.

*PMI (protection maternelle et infantile), SESSAD (services d'éducation et de soins spécifiques à domicile), FAM (foyer d'accueil médicalisé).



A titre d'exemple :
un puzzle pour travailler les nombres et leurs différentes représentations